

**การดำเนินงานเพื่อรองรับสังคมสูงวัย  
อบต.บ่อพลอย อำเภอบ่อพลอย จังหวัดกาญจนบุรี**

# ข้อมูลทั่วไปขององค์การบริหารส่วนตำบลบ่อพลอย

องค์การบริหารส่วนตำบลบ่อพลอย

จัดตั้งขึ้นตามพระราชบัญญัติ

สภาตำบลและองค์การบริหารส่วนตำบล

พ.ศ.2538

ได้ปรับเป็นองค์กรปกครองส่วนท้องถิ่นขนาดกลาง

เมื่อวันที่ 14 กรกฎาคม 2554

ที่ตั้ง องค์การบริหารส่วนตำบลบ่อพลอย ตั้งอยู่เลขที่ ๒ หมู่ที่ ๑๑ ตำบลบ่อพลอย อำเภอบ่อพลอย จังหวัดกาญจนบุรี อยู่ห่างจากอำเภอเมืองกาญจนบุรี ไปทางทิศเหนือประมาณ ๓๘ กิโลเมตร และอยู่ห่างจาก ที่ว่าการอำเภอบ่อพลอย ไปทางทิศใต้ ประมาณ ๓ กิโลเมตร

อบต.บ่อพลอย มีพื้นที่ประมาณ ๑๗๕ ตารางกิโลเมตรหรือ ๑๐๙,๓๗๕ ไร่

แบ่งเขตการปกครองเป็น ๑๒ หมู่บ้านจำนวนหลังคาเรือน ๒,๖๖๗ หลังคาเรือน

โดยมีอาณาเขตติดต่อดังนี้

- |               |    |                             |              |    |              |
|---------------|----|-----------------------------|--------------|----|--------------|
| - ทิศเหนือ    | จด | เทศบาลตำบลบ่อพลอย           | - ทิศใต้     | จด | ตำบลหนองกุ่ม |
| - ทิศตะวันออก | จด | ตำบลห้วยกระเจา อ.ห้วยกระเจา | - ทิศตะวันตก | จด | อ.ศรีสวัสดิ์ |



# วิสัยทัศน์ขององค์การบริหารส่วนตำบลบ่อพลอย

ตำบลที่เน้นพัฒนาคุณภาพชีวิต

ฟังเสียงของพี่น้องประชาชน



ยึดหลักเศรษฐกิจพอเพียง

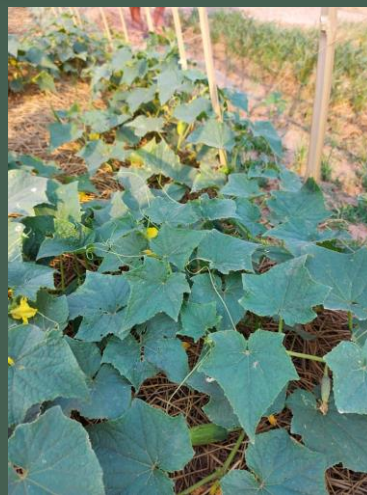

# อบต.บ่อพลอย มีพื้นที่ประมาณ 175 ตารางกิโลเมตรหรือ 109,375 ไร่

## จำนวนครัวเรือน - 2,667 ครัวเรือน

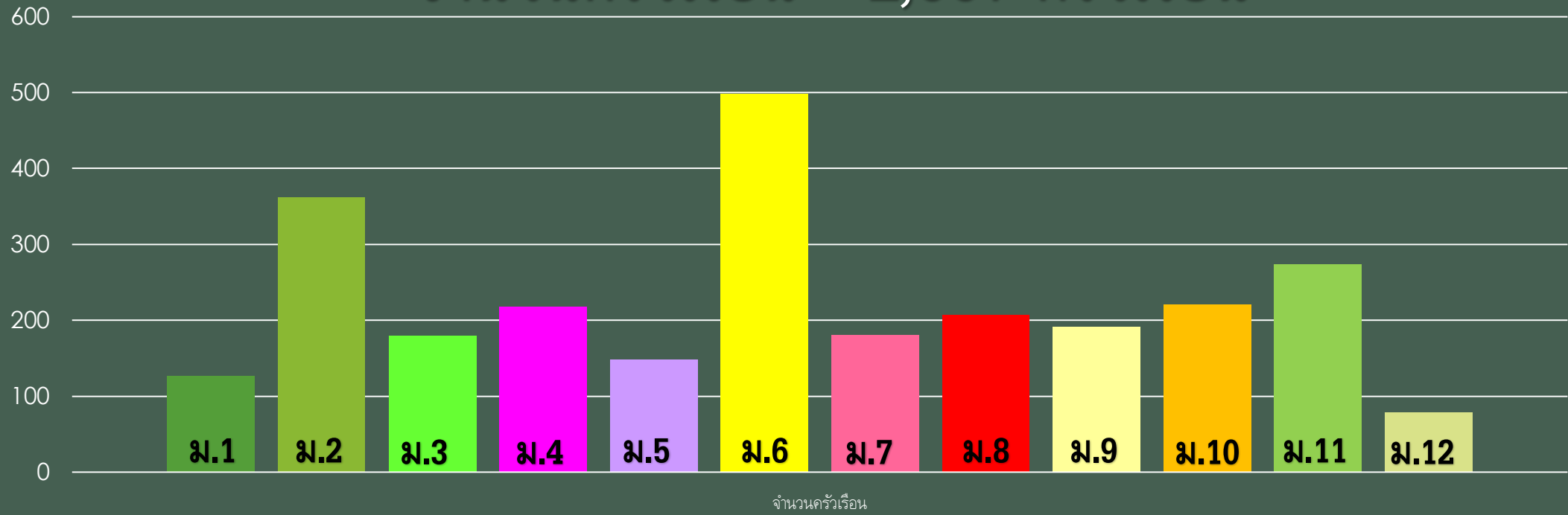

ม.1-127

ม.2-362

ม.3-180

ม.4-218

ม.5-148

ม.6-498

ม.7-181

ม.8-207

ม.9-191

ม.10-221

ม.11-274

ม.12-79

# จำนวนประชากร 7,271 คน

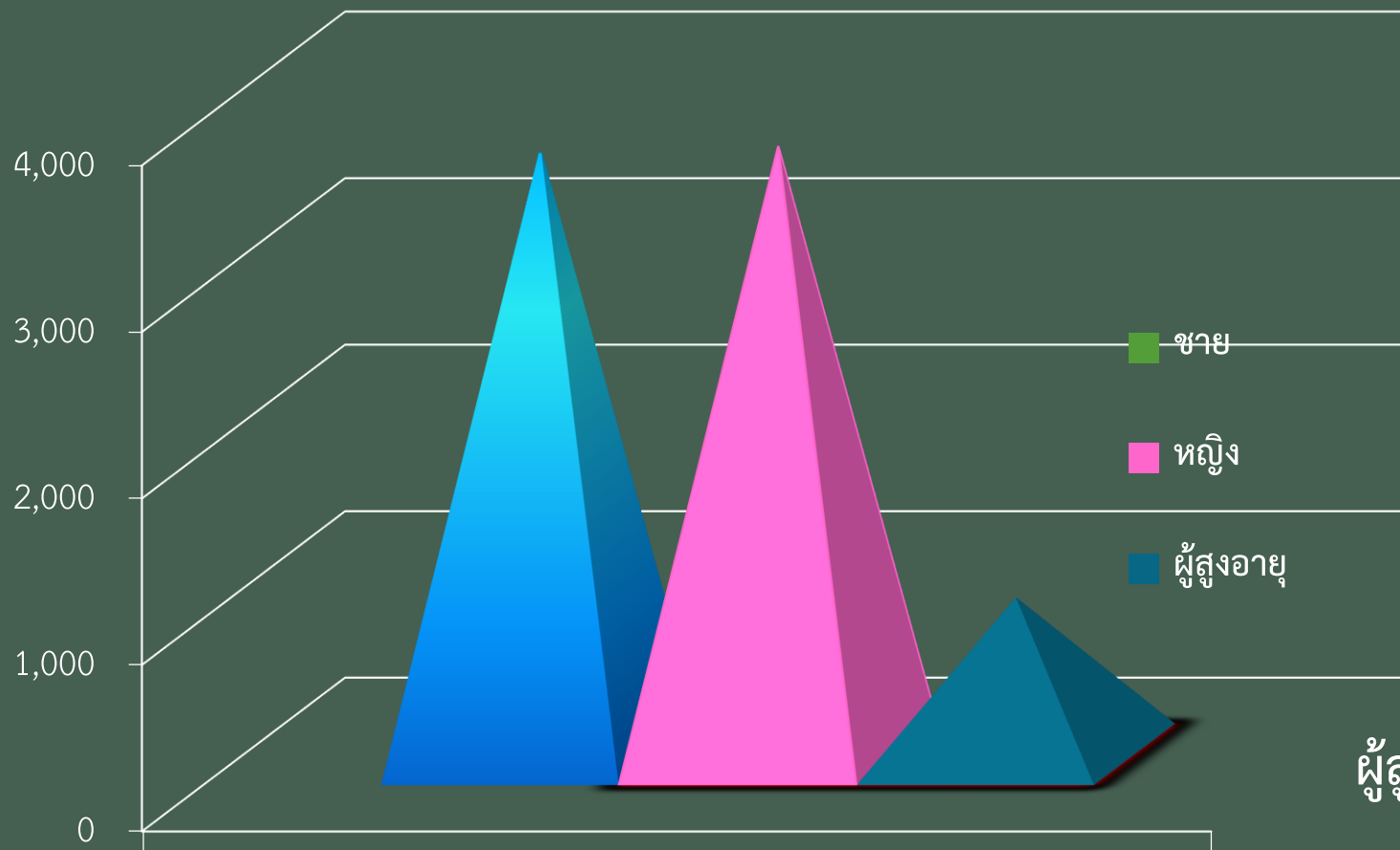

ชาย 3,615 คน

หญิง 3,656 คน

ผู้สูงอายุ 1,115 คน

ผู้สูงอายุ 1,115 คน คิดเป็นร้อยละ 15.33

ของประชากรทั้งหมด

จำนวนประชากรทั้งหมด 7,271 คน

# ข้อมูลจำนวนเด็กและเยาวชน

จำนวนเด็กและเยาวชน  
2,133 คน

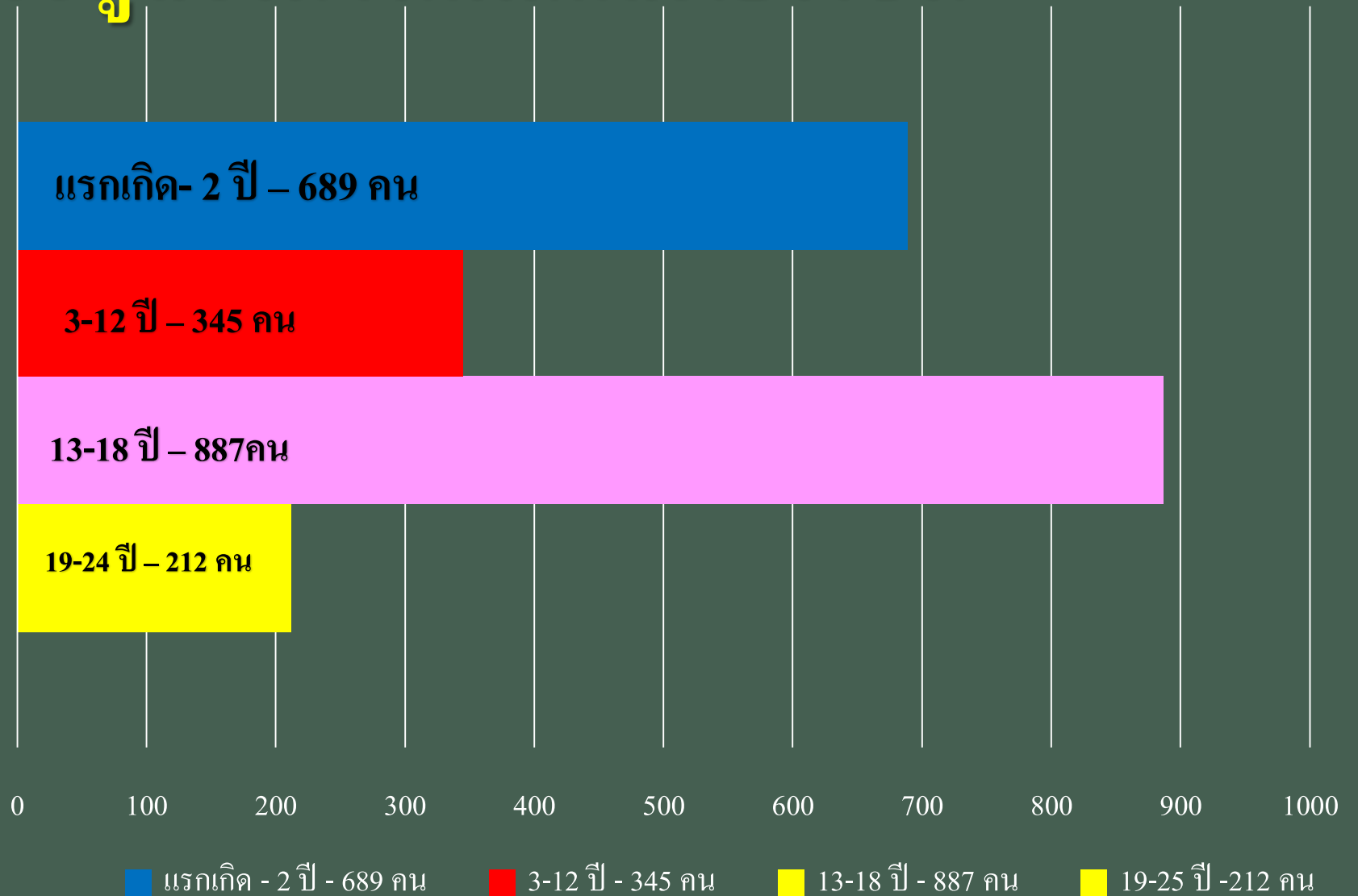

# จำนวนประชากรอายุ 18 ปีขึ้นไป – 5,610 คน

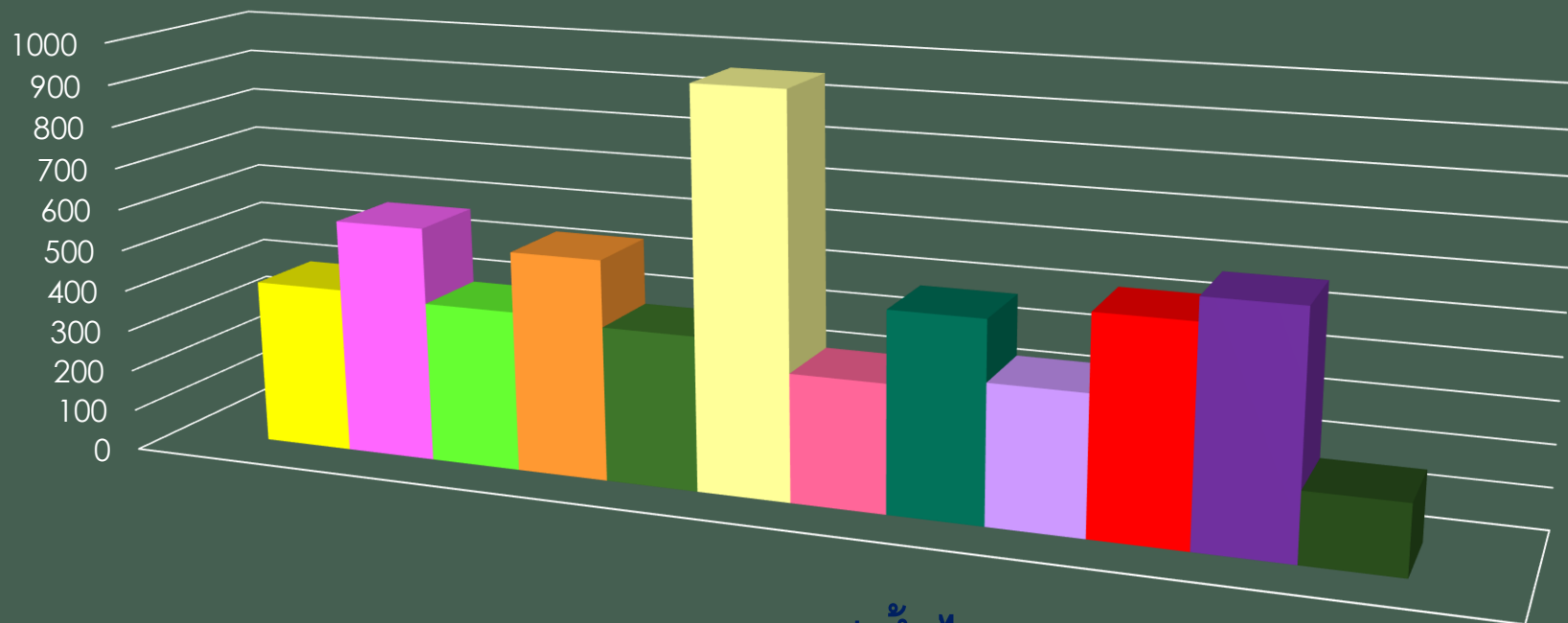

ประชากรอายุ 18 ปี ขึ้นไป

■ ม.1-402

■ ม.2-572

■ ม.3-389

■ ม.4-534

■ ม.5-374

■ ม.6-958

■ ม.7-309

■ ม.8-80

■ ม.9-335

■ ม.10-517

■ ม.11-572

■ ม.12-168

# ผู้สูงอายุ 1,115 คน

60-69 ปี จำนวน 708 คน พิกการ 46 คน

70-79 ปี จำนวน 287 คน พิกการ 36 คน

80-89 ปี จำนวน 110 คน พิกการ 26 คน

90 ปีขึ้นไป จำนวน 10 คน พิกการ 4 คน

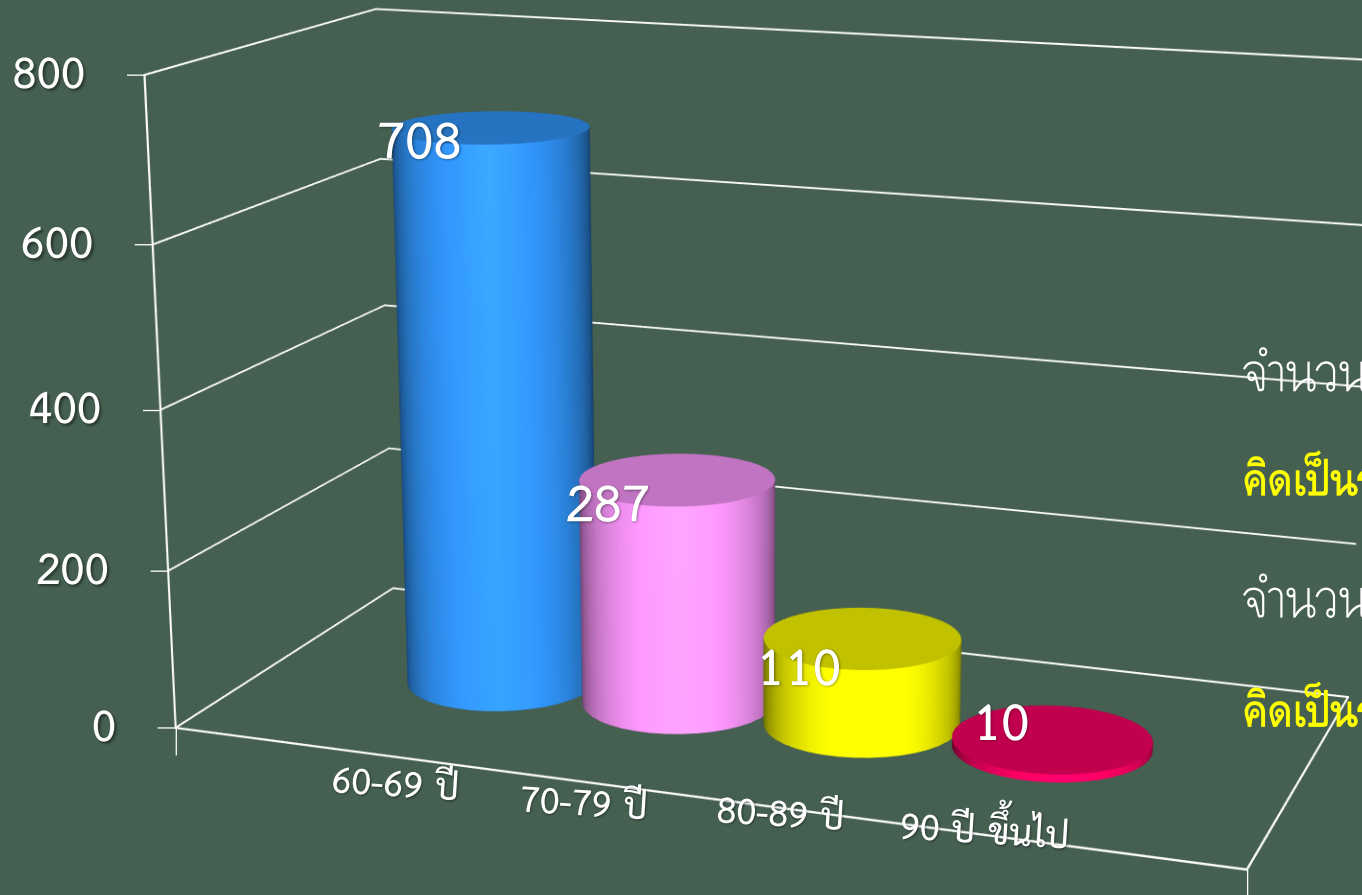

จำนวนผู้สูงอายุที่มีความพิการรวม 112 คน

คิดเป็นร้อยละ 10.04 ของผู้สูงอายุทั้งหมด

จำนวนผู้สูงอายุกลุ่มติดบ้านติดเตียง 31 คน

คิดเป็นร้อยละ 27.68 ของผู้สูงอายุที่มีความพิการ

ช่วงอายุของผู้สูงอายุ



# ผู้สูงอายุและคนพิการ ที่มีภาวะพึ่งพิง

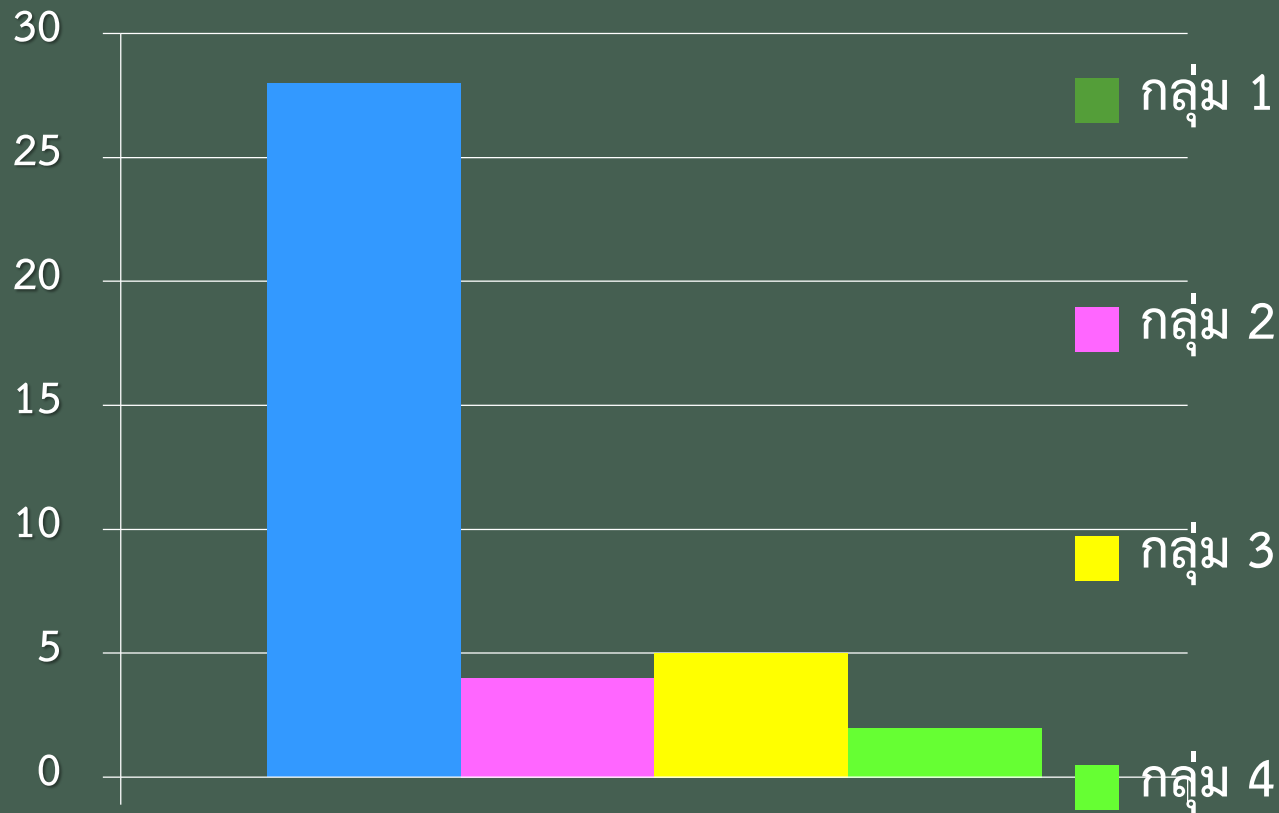

แบ่งออกเป็น 4 กลุ่ม

กลุ่ม 1 เคลื่อนไหวได้บ้างและอาจมีปัญหาการกิน หรือ การขับถ่ายแต่ไม่มีภาวะสับสนทางสมอง 28 ราย

กลุ่ม 2 เหมือนกลุ่มที่ 1 แต่มีภาวะสับสนทางสมอง 4 ราย

กลุ่ม 3 เคลื่อนไหวเองไม่ได้และอาจมีปัญหาการกิน หรือ การขับถ่ายหรือมีอาการเจ็บป่วยรุนแรง 5 ราย

กลุ่ม 4 เหมือนกลุ่ม ที่ 3 และมีอาการเจ็บป่วยรุนแรงหรือ อยู่ในระยะท้ายของชีวิต 2 ราย

จำนวน 39 ราย

# คนพิการ 210คน

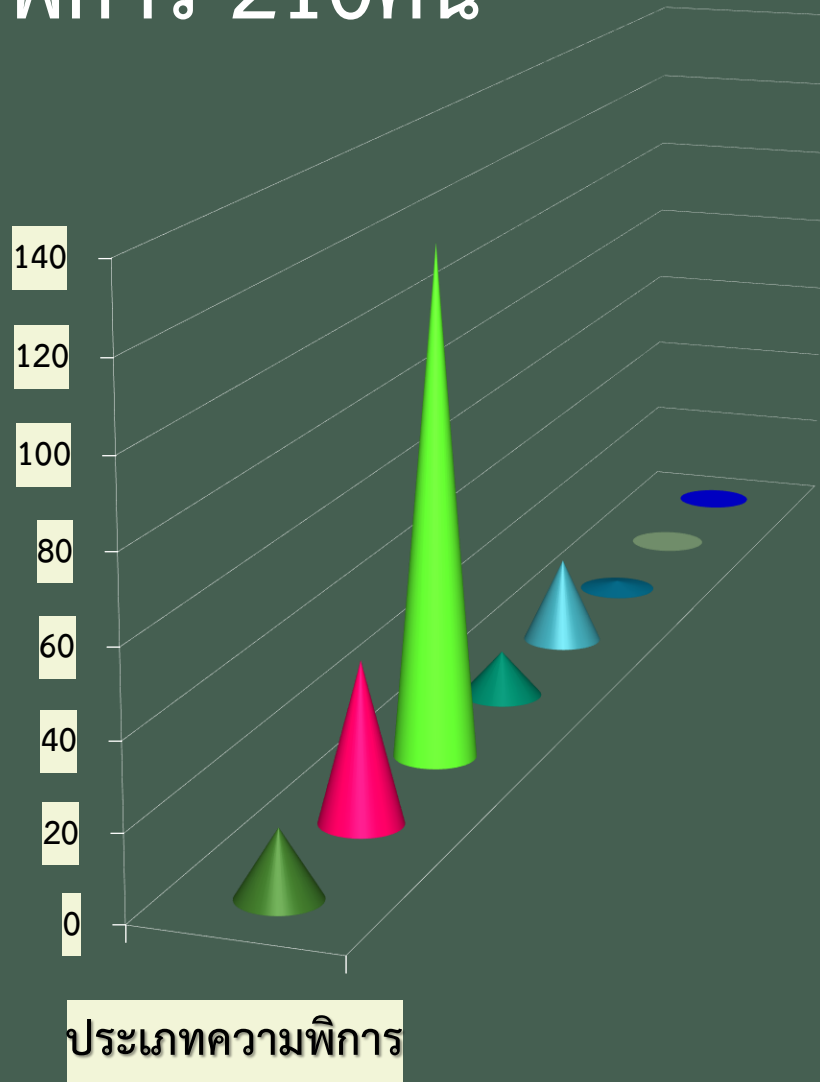

- การมองเห็น 16 คน
- การได้ยิน หรือการสื่อความหมาย 38 คน
- การเคลื่อนไหว 122 คน
- จิตใจ หรือพฤติกรรม 11 คน
- สติปัญญา 21 คน
- การเรียนรู้ 2 คน
- ออทิสติก 0 คน
- พิการซ้ำซ้อน 0 คน

# อาชีพ



❖ อาชีพของประชากร ส่วนใหญ่จะประกอบอาชีพทางการเกษตร ได้แก่ ทำนา ทำไร่ (ข้าวโพด, มันสำปะหลัง, หน่อไม้ฝรั่ง, อ้อย ฯลฯ) รับจ้างทั่วไป เลี้ยงสัตว์ ค้าขาย และอาชีพเสริมได้แก่ เจียรไนนิล-พลอย



## อัญมณี และเครื่องประดับนิล



## กลุ่มจักสาน (งานสานจากต้นไทร)



## กลุ่มอาชีพ



## กลุ่มทอผ้ากี่กระตุกบ้านบึงหัวแหวน



# กลุ่มอาชีพ

กลุ่มส้มมาชีพชุมชนบ้านหนองย่างช้าง ม.๒

กลุ่มส้มมาชีพชุมชนบ้านท่าว่า ม.๓

กลุ่มอาชีพน้ำพริกเผาสูตรโบราณ ม.๔

กลุ่มส้มมาชีพบ้านบึงหล่ม ม.๕ (ขนมไทย)

กลุ่มส้มมาชีพบ้านตะวัน ม.๗ (ข้าวต้มมัด/วุ้น)

กลุ่มส้มมาชีพบ้านหนองโพธิ์ ม.๘ (เค้กกล้วยหอม)

กลุ่มอาชีพแปรรูปผลผลิตทางการเกษตร ม.๑๐ (ปลาร้าทรงเครื่อง)



# โรงเรียนประถมศึกษาสังกัดสำนักงานการศึกษาแห่งชาติ(สปช.) 4 แห่ง ได้แก่

โรงเรียน	จำนวน ห้องเรียน	จำนวนครู	จำนวนนักเรียน	ที่ตั้ง(หมู่ที่)
1.บ้านหนองย่างช้าง	8	14	151	11
2.บ้านบึงหัวแหวน	8	8	73	4
3.บ้านหนองเตียน	12	19	251	6
4.บ้านหนองโพธิ์	8	8	92	7
รวม	36	49	567	



# ศูนย์พัฒนาเด็กเล็ก

ศพด.	จำนวนห้องเรียน	ครูผู้ดูแลเด็ก	จำนวนนักเรียน	ที่ตั้ง(หมู่ที่)
1. อบต.บ่อพลอย	1	1	16	7
2.บ้านหนองย่างช้าง	1	1	23	11
รวม	2	2	39	

## ศูนย์พัฒนาเด็กเล็ก อบต.บ่อพลอย



## ศูนย์พัฒนาเด็กเล็กบ้านหนองย่างช้าง



# สถาบันและองค์กรทางศาสนา วัดจำนวน ๘ แห่ง

วัด	จำนวนพระภิกษุ	จำนวน สามเณร/ชี	หมู่
1. วัดบึงหัวแหวน	10	5	4
2. วัดบึงหล่ม	4	-/1	5
3. วัดหนองเตียน	3	-	6
4. วัดหนองโพธิ์	3	-	7
5. วัดหนองย่างช้าง	3	-	11
6. สำนักสงฆ์เขาเขียว	4	-	9
7. สำนักสงฆ์เขาพานทอง	1	-	1
8. วัดถ้ำเขาเขียว	4	-	1

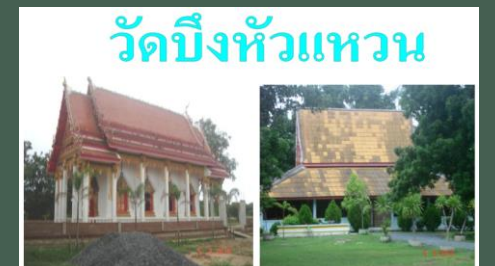



# คณะกรรมการสังคมสูงวัย

## • มิติด้านเศรษฐกิจ

## • มิติด้านสังคม

## • มิติด้านสภาพแวดล้อม

## • มิติด้านสุขภาพ

### คณะกรรมการส่งเสริมชุมชนเข้มแข็งตำบลบ่อพลอย

### คณะกรรมการกองทุนหลักประกันสุขภาพ

### คณะกรรมการ LTC

#### คณะกรรมการปฏิบัติงานด้านเศรษฐกิจ

#### คณะกรรมการปฏิบัติงานด้านสวัสดิการสังคม

#### คณะกรรมการปฏิบัติงานด้านที่อยู่อาศัย

#### ๓. คณะทำงานปฏิบัติงานด้านเศรษฐกิจ

๓.๑ เกษตรอำเภอบ่อพลอย	ประธานคณะปฏิบัติงาน
๓.๒ ผู้แทนพัฒนาการอำเภอบ่อพลอย	คณะปฏิบัติงาน
๓.๓ ผู้แทนศูนย์การศึกษาอบรมและการศึกษาตามอัธยาศัยอำเภอบ่อพลอย	คณะปฏิบัติงาน
๓.๔ ผู้แทนกลุ่มอาชีพทุกกลุ่มหมู่บ้านในตำบลบ่อพลอย	คณะปฏิบัติงาน
๓.๕ ผู้แทนขบวนการกลุ่มชุมชนจังหวัดกาญจนบุรี	คณะปฏิบัติงาน
๓.๖ กำนันตำบลบ่อพลอย	คณะปฏิบัติงาน
๓.๗ ผู้ใหญ่บ้านทุกหมู่บ้านในตำบลบ่อพลอย	คณะปฏิบัติงาน
๓.๘ เจ้าหน้าที่สำนักงานพัฒนาสังคมและความมั่นคงของมนุษย์จังหวัดกาญจนบุรี ที่ได้รับมอบหมาย	เลขานุการร่วม
๓.๙ เจ้าหน้าที่ศูนย์คุ้มครองคนไร้ที่พึ่งจังหวัดกาญจนบุรี ที่ได้รับมอบหมาย	คณะปฏิบัติงานและเลขานุการร่วม
๓.๑๐ เจ้าหน้าที่องค์การบริหารส่วนตำบลบ่อพลอย ที่ได้รับมอบหมาย	คณะปฏิบัติงานและเลขานุการร่วม
๓.๑๑ ประธานอาสาสมัครพัฒนาสังคมและความมั่นคงของมนุษย์ (อพสม.) ตำบลบ่อพลอย	คณะปฏิบัติงานและเลขานุการร่วม

#### ๔. คณะทำงานปฏิบัติงานด้านสวัสดิการสังคม

๔.๑ นายกองค์การบริหารส่วนตำบลบ่อพลอย	ประธานคณะปฏิบัติงาน
๔.๒ พัฒนาลังคมและความมั่นคงของมนุษย์จังหวัดกาญจนบุรี	คณะปฏิบัติงาน
๔.๓ ผู้อำนวยการศูนย์คุ้มครองคนไร้ที่พึ่งจังหวัดกาญจนบุรี	คณะปฏิบัติงาน
๔.๔ ผู้อำนวยการศูนย์พัฒนาราษฎรพื้นที่สูงจังหวัดกาญจนบุรี	คณะปฏิบัติงาน
๔.๕ ผู้อำนวยการสถานพินิจและคุ้มครองเด็กและสตรีจังหวัดกาญจนบุรี	คณะปฏิบัติงาน
๔.๖ หัวหน้าบ้านพักเด็กและครอบครัวจังหวัดกาญจนบุรี	คณะปฏิบัติงาน
๔.๗ หัวหน้าสำนักงานการเคหะชุมชน กาญจนบุรี	คณะปฏิบัติงาน
๔.๘ ผู้แทนสถาบันพัฒนาองค์กรชุมชน (พอช.)	คณะปฏิบัติงาน
๔.๙ สภาองค์กรชุมชนตำบลบ่อพลอย	คณะปฏิบัติงาน
๔.๑๐ กำนันตำบลบ่อพลอย	คณะปฏิบัติงาน
๔.๑๑ ผู้ใหญ่บ้านทุกหมู่บ้านในตำบลบ่อพลอย	คณะปฏิบัติงาน
๔.๑๒ เจ้าหน้าที่สำนักงานพัฒนาสังคมและความมั่นคงของมนุษย์จังหวัดกาญจนบุรี ที่ได้รับมอบหมาย	คณะปฏิบัติงานและเลขานุการร่วม
๔.๑๓ เจ้าหน้าที่ศูนย์คุ้มครองคนไร้ที่พึ่งจังหวัดกาญจนบุรี ที่ได้รับมอบหมาย	คณะปฏิบัติงานและเลขานุการร่วม
๔.๑๔ เจ้าหน้าที่องค์การบริหารส่วนตำบลบ่อพลอย ที่ได้รับมอบหมาย	คณะปฏิบัติงานและเลขานุการร่วม
๔.๑๕ ประธานอาสาสมัครพัฒนาสังคมและความมั่นคงของมนุษย์ (อพสม.) ตำบลบ่อพลอย	คณะปฏิบัติงานและเลขานุการร่วม

#### ๕. คณะทำงานปฏิบัติงานด้านที่อยู่อาศัย

๕.๑ ผู้แทนสถาบันพัฒนาองค์กรชุมชน (พอช.)	ประธานคณะปฏิบัติงาน
๕.๒ ผู้แทนกองพลทหารราบที่ ๙	คณะปฏิบัติงาน
๕.๓ ผู้แทนสำนักงานการเคหะชุมชนกาญจนบุรี	คณะปฏิบัติงาน
๕.๔ ผู้แทนปฎิรูปที่ดินอำเภอบ่อพลอย	คณะปฏิบัติงาน
๕.๕ ผู้แทนสภาองค์กรชุมชน ตำบลบ่อพลอย	คณะปฏิบัติงาน
๕.๖ กำนันตำบลบ่อพลอย	คณะปฏิบัติงาน
๕.๗ ผู้ใหญ่บ้านทุกหมู่บ้านในตำบลบ่อพลอย	คณะปฏิบัติงาน
๕.๘ เจ้าหน้าที่สำนักงานพัฒนาสังคมและความมั่นคงของมนุษย์จังหวัดกาญจนบุรี ที่ได้รับมอบหมาย	คณะปฏิบัติงานและเลขานุการร่วม
๕.๙ เจ้าหน้าที่องค์การบริหารส่วนตำบลบ่อพลอย ที่ได้รับมอบหมาย	คณะปฏิบัติงานและเลขานุการร่วม
๕.๑๐ ประธานอาสาสมัครพัฒนาสังคมและความมั่นคงของมนุษย์ (อพสม.) ตำบลบ่อพลอย	คณะปฏิบัติงานและเลขานุการร่วม

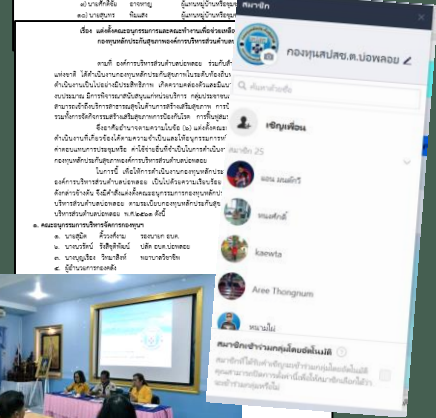
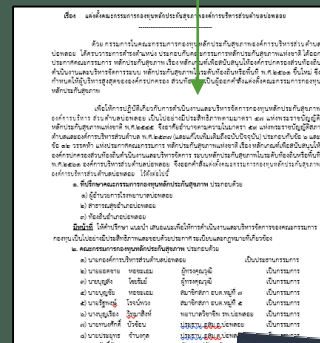

# องค์กรและภาคีเครือข่ายการขับเคลื่อนการทำงาน

## • มิติด้านเศรษฐกิจ

## ▪ มิติด้านสังคม

## ▪ มิติด้านสุขภาพ

## ▪ มิติด้านสภาพแวดล้อม

เกษตรอำเภอบ่อพลอย

กศน.ตำบลบ่อพลอย

โรงเรียนบ้านหนองเตียน

มหาวิทยาลัยรามคำแหง

พัฒนาชุมชนอำเภอบ่อพลอย

โรงไฟฟ้าชีวมวล

โรงพยาบาลบ่อพลอย

สาธารณสุขอำเภอบ่อพลอย

อบต.บ่อพลอย

สภาองค์กรชุมชน



# การดำเนินกิจกรรมสังคมสูงวัย ๔ มิติ

## มิติที่ ๑ มิติด้านเศรษฐกิจ

มีรายได้

ทำงาน สร้างรายได้ ให้นานที่สุด  
และเริ่มเก็บเงินออมตั้งแต่ทำงาน

ลดภาระหนี้สิน

เก็บออม



ลดรายจ่าย

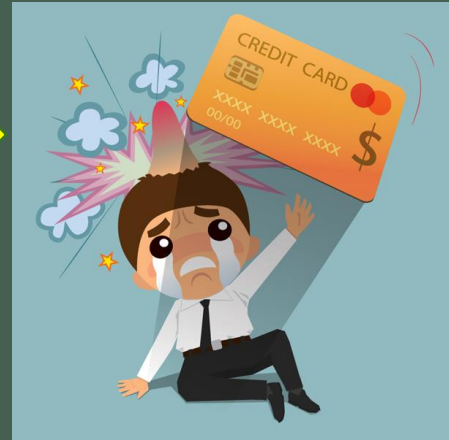

การมีเงินไว้ใช้ในวัยเกษียณ



# การสนับสนุนการจัดการอบรมนวดไทย จัดโดยคณะกรรมการพัฒนาสตรีตำบลบ่อพลอย

## สำนักงานพัฒนาชุมชนอำเภอบ่อพลอย



# กลุ่มสตรีแม่บ้านหนองย่างช้าง หมู่ที่ ๒ ตำบลบ่อพลอย



# กลุ่มสตรีแม่บ้านท่าว่า หมู่ที่ ๓ ตำบลบ่อพลอย



สนับสนุนโดย สำนักงานพัฒนาชุมชนอำเภอบ่อพลอย

## กลุ่มแม่มาชีพบ้านตะวัน ม.๓ (ข้าวต้มมัด/วุ้น)



## กลุ่มแม่มาชีพบ้านหนองโพธิ์ ม.๘ (เค้กกล้วยหอม)



สนับสนุนโดย สำนักงานพัฒนาชุมชนอำเภอพลอย

# การส่งเสริมอาชีพ

การอบรมทำวุ้นกะทิดอกไม้ สนับสนุนโดย กศน.อ.บ่อพลอย



# กิจกรรมฝึกทักษะอาชีพภายใต้โครงการ การจัดการศึกษาเพื่อการมีงานทำ สำหรับนักเรียนระดับชั้นมัธยมศึกษา เพื่อนำความรู้ที่ได้รับสามารถไปต่อยอดเป็นอาชีพสร้างรายได้

**จดหมายข่าว ประชาสัมพันธ์**  
**โรงเรียนบ้านหนองเตียน**  
Bannongtian school

ฉบับที่ 65 เดือนมีนาคม 2565

วันที่ 24 มีนาคม 2565  
นางสาวณัชชัชราณี ศรีปานนาคน ผู้ช่วยงานโรงเรียนบ้านหนองเตียน พร้อมด้วยคณะครู ได้จัดกิจกรรมการฝึกทักษะอาชีพภายใต้โครงการ การจัดการศึกษาเพื่อการมีงานทำ ของนักเรียนระดับมัธยมศึกษา วิทยากรได้ให้ความรู้ในการทำกระถางต้นไม้จากเศษผ้า โดยนักเรียนสามารถนำความรู้ที่ได้รับไปประกอบอาชีพสร้างรายได้ให้กับตัวเองและครอบครัว



โรงเรียนบ้านหนองเตียน  
สำนักงานเขตพื้นที่การศึกษาประถมศึกษาอุตรดิตถ์ เขต 4





# การทำอิฐตัวหนอน



# การกระถางต้นไม้จากผ้าขนหนู



# การทำเครื่องสาน



# สำนักงานพัฒนาฝีมือแรงงานจังหวัดกาญจนบุรี สนับสนุน การจัดการอบรมผู้ประกอบการในพื้นที่ตำบลบ่อพลอย



# เพจ กลุ่มอาชีพเพื่อเพิ่มช่องทางการขาย



จัดการเพจ

กลุ่มอาชีพ ด.บ่อพลอย

Meta Business Suite

- กล่องข้อความ  
ความคิดเห็นใหม่ 12 รายการ
- แพลนเนอร์
- เครื่องมือการเผยแพร่
- แอฟธุรกิจ

ไปรษณีย์

**กลุ่มอาชีพ ด.บ่อพลอย**  
สร้าง @ชื่อผู้ใช้ · ธุรกิจท้องถิ่น

แก้ไข ส่งข้อความ



Kannika Meanpan  
กำหนดการสนทนา

กลุ่มจักสานต้นกรราชินี ม.3 บ้านท่าว่า  
ด.บ่อพลอย หนวก200฿  
กระปุกใส่เงิน300฿  
ตระกร้า200฿  
สนใจสอบถามติดต่อที่0985616648

ดูกลับใน Messenger



กลุ่มอาชีพ ด.บ่อพลอย

แก้ไข ส่งข้อความ

ไปรษณีย์



กลุ่มอาชีพ ด.บ่อพลอย

แก้ไข ส่งข้อความ

ไปรษณีย์

# การพัฒนาผลิตภัณฑ์ให้เป็นที่ยอมรับและเป็นที่ต้องการของตลาด



## กลุ่มทอผ้าที่กระตุกบ้านบึงหัวแหวน

### กลุ่มจักสาน บ้านท่าว่า



# อบรมเพาะเห็ดนางฟ้า ม.12 บ้านสระตาโล



# บัญชีครัวเรือน

การทำบัญชีครัวเรือนทำให้ครอบครัวมีความสุขใช้ชีวิตโดยยึดหลักความพอเพียง มีเหตุมีผล รู้จักพึ่งพาตนเอง มีความพอประมาณ การเงินมีสภาพคล่อง รู้จักการเก็บออม ทุกคนรู้ถึงแหล่งที่มาของรายรับและการใช้ไปของค่าใช้จ่ายในแต่ละวันสามารถนำข้อมูลการใช้จ่ายมาวางแผนบริหารการเงินในอนาคตได้



# การพัฒนาการจัดสวัสดิการ ของกองทุนการจัดสวัสดิการชุมชนตำบลบ่อพลอย (ออมวันละบาท) ร่วมกับชมรมผู้สูงอายุตำบลบ่อพลอย

ได้รับงบประมาณจากสถาบันพัฒนาองค์กรชุมชน จำนวน ๑๕,๐๐๐.-บาท เพื่อนำมาพัฒนา  
กองทุน โดยการส่งเสริมการประชาสัมพันธ์ให้ประชาชนเข้ามาสมัครเป็นสมาชิกกองทุนฯ ให้มากขึ้น

การประชุมผู้นำท้องถิ่น ผู้นำหมู่บ้าน และคณะกรรมการชมรมผู้สูงอายุตำบลบ่อพลอย  
วาระการประชุม

- การรับสมัครสมาชิกกองทุนสวัสดิการชุมชนตำบลบ่อพลอย
- การจัดสวัสดิการเยี่ยมไข้ให้กับผู้สูงอายุที่อายุ 80 ปีขึ้นไป ชมรม ผส.ออกค่าสมาชิกกองทุนอมวันละบาทให้จำนวนรายละ 360 บาท/ปี
- การจัดสวัสดิการให้กับผู้ยากไร้และกลุ่มเปราะบางในตำบล เช่นถุงยังชีพให้กับบ้านกักตัวจากโควิด 19
- โครงการเปลี่ยนหมอน ที่นอนใหม่ให้กับผู้สูงอายุยากไร้





# การส่งเสริมการออมเงิน โรงเรียนบ้านหนองเตียน



## มิติที่ ๒ มิติด้านสังคม

โครงการพัฒนาคุณภาพชีวิตผู้สูงอายุชีวิตสดใส ผู้สูงวัยสุขสันต์  
(โรงเรียนผู้สูงอายุตำบลบ่อพลอย)

การได้รับสิทธิสวัสดิการทางสังคม

ความอบอุ่นในครอบครัว

การรวมกลุ่มเพื่อทำกิจกรรม



มีสิทธิ มีสุข



# การพัฒนาคุณภาพชีวิตประชาชน โดยการสร้างการมีส่วนร่วมของทุกภาคส่วน

## - การเข้าถึงสิทธิและสวัสดิการทางสังคม

การให้ความช่วยเหลือในเบื้องต้น และประสานงานส่งต่อระหว่างหน่วยงานที่ดำเนินงานด้านสวัสดิการสังคมและสังคมสงเคราะห์ หรือหน่วยงานที่เกี่ยวข้อง เพื่อสามารถให้บริการแก่กลุ่มเป้าหมายได้อย่างทั่วถึง และต่อเนื่อง

# ผู้สูงอายุเข้าไม่ถึงสิทธิและบริการของรัฐเนื่องจากไม่มีบัตรประจำตัวประชาชน

นางพิน ม่วงแก้ว

- ผู้ใหญ่บ้าน ม.๓ ประสานงานกับ
- สนง.ทะเบียนอำเภอบ่อพลอย ขอทำบัตรประชาชน

-ประสาน รพ.บ่อพลอย ลงพื้นที่เยี่ยมบ้านข้าพิน เนื่องจากเป็นผู้พิการทางด้านจิตใจหรือพฤติกรรม และทางการมองเห็น โดยได้เข้ารับการรักษาและการตรวจสุขภาพ โดยทาง รพ.บ่อพลอย ได้ออกหนังสือรับรองความพิการทางสายตา



- อบต.บ่อพลอย ดำเนินการจัดส่งเอกสารขอมีบัตรคนพิการ และส่งต่อสำนักงานพัฒนาสังคมและความมั่นคงของมนุษย์ จ.กาญจนบุรี เพื่อออกบัตรคนพิการ

รับลงทะเบียนเบี้ยยังชีพ  
ปีงบประมาณ 2564



ผู้สูงอายุเข้าไม่ถึงสิทธิและบริการของรัฐเนื่องจากไม่มีบัตรประจำตัวประชาชน

นางวิเชียร วงศ์ชมโพธิ์ ม.6

ไม่มีบัตรประจำตัวประชาชน (ชื่อถูกจำหน่ายตาย)



ประสานงานทะเบียนอำเภอบ่อพลอย ใช้ระยะเวลาค่อนข้างนาน เนื่องจากทางอำเภอบ่อพลอย ต้องประสานไปยังภูมิลำเนาที่ป้าอยู่ และต้องมีคนรับรอง



ได้รับบัตรประชาชน

- ➔ ยื่นลงทะเบียนขอรับเงินเบี้ยยังชีพ ได้รับเบี้ยฯ เดือน ต.ค.64
- ➔ ประสาน รพ.บ่อพลอย เรื่องสิทธิการรักษา พบว่ารายชื่อยังไม่ขึ้นสิทธิ
- ➔ รพ.บ่อพลอย จึงประสานไปยังศูนย์อนามัยที่ ๕ ราชบุรี เพื่อแก้ไขข้อมูล และปัจจุบันได้รับการแก้ไขและสามารถเข้าถึงสิทธิการรักษาแล้ว
- ➔ ได้รับการดูแลตามแผนการดูแลผู้สูงอายุระยะยาว LTC

อยู่ในระหว่างการประสานเรื่องขอหนังสือรับรองความพิการเพื่อยื่นขอทำบัตรคนพิการ ทางด้านการได้ยินและการมองเห็น เพื่อขอรับเบี้ยฯคนพิการต่อไป

# เก็บข้อมูลเด็กยากไร้ ส่ง สนง.บ้านพักเด็กและครอบครัว จ.กาญจนบุรี ในการขอรับเงินสงเคราะห์



เจ้าหน้าที่บ้านพักเด็กลงพื้นที่

รับเงินเข้าบัญชี ธนาคาร



ผลการอนุมัติ



# เก็บข้อมูลครอบครัวยากจน โดยขอรับการสงเคราะห์ จาก ศูนย์คุ้มครองคนไร้ที่พึ่ง จ.กาญจนบุรี



เจ้าหน้าที่ศูนย์  
คุ้มครองฯ เก็บข้อมูล  
ผู้ยากไร้

พิจารณาให้การ  
ช่วยเหลือ



- 1 การศึกษา
- 2 สุขภาพอนามัย
- 3 ที่อยู่อาศัย
- 4 การทำงานและการมีรายได้
- 5 ความมั่นคงทางสังคม
- 6 บริการสังคม
- 7 การนันทนาการและกีฬา



# - กิจกรรมการส่งเสริมบทบาทของครอบครัว

ศูนย์พัฒนาครอบครัวในชุมชน  
ตำบลบ่อพลอย



- เสริมสร้างพัฒนาการและการเรียนรู้ได้ทำกิจกรรมร่วมกับครอบครัว
- สร้างเครือข่ายในการเฝ้าระวัง ป้องกันความรุนแรงในครอบครัว
- ชุมชนเกิดความตระหนักและร่วมเฝ้าระวัง ป้องกันแก้ไขปัญหาความรุนแรงในครอบครัว
- สร้างความสัมพันธ์อันดี ระหว่าง สมาชิกในครอบครัว และชุมชน
- จัดกิจกรรมโครงการสร้างสายสัมพันธ์ครอบครัวในชุมชนตำบลบ่อพลอย ต่อเนื่องทุกปี ทั้งในและนอกสถานที่





# การรวมตัวของผู้สูงอายุในการจัดตั้งชมรมผู้สูงอายุตำบลบ่อพลอย



“ชมรมผู้สูงอายุตำบลบ่อพลอย” เริ่มดำเนินการปี 2551 โดยมีวิสัยทัศน์คือ.....  
เป็นชมรมที่ดำเนินกิจกรรมทางสังคมร่วมกันของสมาชิกเพื่อพัฒนาคุณภาพชีวิต  
ที่ดีให้กับผู้สูงอายุและคนในชุมชน.....

# กิจกรรมของชมรมผู้สูงอายุตำบลบ่อพลอย

การอนุรักษ์วัฒนธรรมของท้องถิ่น  
พิธีส่งกะเบาะกะบาล



การจัดเก็บข้อมูลจารีตประเพณี และภูมิปัญญาท้องถิ่น  
ร่วมกับสำนักงานวัฒนธรรมจังหวัดกาญจนบุรี



กิจกรรมการส่งเสริมพระพุทธศาสนา

การถือศีลปฏิบัติธรรมในวันสำคัญ



กิจกรรมผู้สูงอายุร่วมดูแลเด็กเล็ก  
ศพต.อบต.บ่อพลอย



การแข่งขันกีฬาพื้นบ้านผู้สูงอายุ



สวัสดิการเงินฌาปนกิจ  
จำนวน15,000.-บาท และร่วมเป็น  
เจ้าภาพ พร้อมเงินทำบุญ 3,000.-บาท  
ให้กับลูกหลานของสมาชิกชมรมฯ



# ศูนย์พัฒนาคุณภาพชีวิตและส่งเสริมอาชีพตำบลบ่อพลอย





# โรงเรียนผู้สูงอายุตำบลบ่อพลอย

## หลักสูตรไม่ล้ม ไม่ลืม ไม่ซึมเศร้า กินข้าวอร่อย

กระทรวงสาธารณสุข  
MINISTRY OF PUBLIC HEALTH

โรงเรียนผู้สูงอายุ ตำบลบ่อพลอย  
Bo Phloi Seniors School

อบต. บ่อพลอย  
ตำบลบ่อพลอย อําเภอบ่อพลอย จังหวัดกาญจนบุรี



# กิจกรรมปฐมนิเทศ

เรียนทุกวันพฤหัสบดี เวลา 08.30-15.00 น.



เคารพธงชาติ สวดมนต์

ทำสมาธิ

-กิจกรรมบันทึกข้อมูลสุขภาพ

นักเรียนมาสาย



# กิจกรรมการคัดแยกขยะ (เปียก)



# กิจกรรมร่วมกับสภาเด็ก



# สมารถกับการใช้ชีวิตประจำวัน



อบรมทำขนมไทย



พวงกุญแจสตอเบอร์รี่



ทำกระทงใบตอง



กิจกรรมเยี่ยมบ้านนักเรียนป่วยไข้



กิจกรรมทำบุญบ้านเพื่อนนักเรียน



## กิจกรรมงานวันปีใหม่ผู้สูงอายุ



## กิจกรรมการแสดงวันสงกรานต์



## ร่วมงานการแข่งขันกีฬาหมู่บ้านในตำบลบ่อพลอย



## กิจกรรมการแข่งขันกีฬาโรงเรียนผู้สูงอายุ





# กิจกรรมเรียนรู้นอกห้องเรียน

ทัศนศึกษาโครงการชั่งหัวมัน



ทัศนศึกษาดูงานเกาะเกร็ด



ทัศนศึกษาเทศบาลตำบลทับทัน จ.อุทัยธานี



วัดทิพย์สุคนธาราม



เศรษฐกิจพอเพียง มณฑลทหารบกที่ ๑๗



เที่ยวสวนสัตว์ค่ายสุรสีห์



รับใบประกาศนียบัตร รุ่นที่ 1  
จบหลักสูตร “ไม่ดื่ม ไม่ดื่ม ไม่ชิมเคร่า” จาก รองผู้ว่าราชการจังหวัดฯ



รับใบประกาศ รุ่นที่ 2 จาก  
นายสงบ พิณนอก นายอำเภอบ่อพลอย

รับใบประกาศ รุ่นที่ ๓ จาก  
นายสนอง วิเศษสิงห์ นายก อบต.บ่อพลอย



โครงการพัฒนาคุณภาพชีวิตผู้สูงอายุชีวิตสดใส ผู้สูงวัยสุขสันต์

โรงเรียนผู้สูงอายุตำบลบ่อพลอย รุ่นที่ ๕/๒๕๖๕

ครั้งที่ 1 วันที่ 13 มิถุนายน 2565  
กิจกรรมการสร้างควมตระหนกสังคมสูงวัย



ครั้งที่ 2 วันที่ 15 มิถุนายน 2565  
กิจกรรมอบรมอาชีพร่วมกับ พช.อ.บ่อพลอย



ครั้งที่ 3 วันที่ 16-18 มิถุนายน 2565  
กิจกรรมอบรมชุดปฏิบัติการจิตอาสาภัยพิบัติ



ครั้งที่ 4 วันที่ 23 มิถุนายน 2565

กิจกรรมบูรณาการ คัดกรองสุขภาพ เลือกรักษาห้อง รongหัวหน้า และเหรียญก

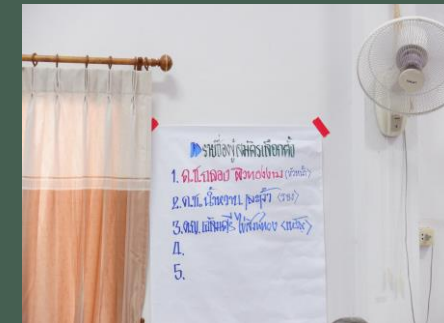



ครั้งที่ 5 วันที่ 30 มิถุนายน 2565

กิจกรรมการเตรียมความพร้อมเพื่อการเรียนรู้วิถีชีวิตแบบใหม่ **New Normal** - ชีวิตวิถีใหม่ของสูงวัย





# ครั้งที่ 6 วันที่ 7 กรกฎาคม 2565

กิจกรรมส่งเสริมสุขภาพทั้งด้านร่างกายและจิตใจ

- กิจกรรมสหนาการและการออกกำลังกาย

กศน. อ.บ่อพลอย

- กิจกรรมอบรมทำเห็ดสามรส กศน.อ.บ่อพลอย



ครั้งที่ 7 วันที่ 21 กรกฎาคม 2565

กิจกรรมส่งเสริมสุขภาพ / กิจกรรมจิตอาสาพัฒนาวัดหนองย่างช้าง



# สมุดบันทึกกิจกรรมผู้เรียน

สมุดบันทึกกิจกรรมที่นักเรียนได้เข้าร่วมกับ อบต.บ่อพลอยทุกกิจกรรม



สมุดบันทึกผู้เรียน

ชื่อ.....สกุล.....อายุ.....ปี

รุ่นที่.....เลขที่.....



โรงเรียนผู้สูงอายุตำบลบ่อพลอย  
อบต.บ่อพลอย อ.บ่อพลอย จังหวัดกาญจนบุรี





โรงเรียนผู้สูงอายุ

# กลุ่มไลน์โรงเรียนผู้สูงอายุ

สมาชิก

โรงเรียนผู้สูงอายุ

ค้นหาด้วยชื่อ

เชิญเพื่อน

สมาชิก 64

- แอน มนต์กวี
- พรชมล อุบลภาพ
- วันดี คงกลิ่น
- หนงศักดิ์
- ต่าย
- อัญชิสา 289

ทั้งหมด เพื่อน กลุ่ม บัญชีทางการ โฟนแชท

ค้นหาข้อความและห้องแชท

- Keep Memo** ส่งข้อความ รูป วิดีโอ และลิงก์มาไว้ที่นี่เพื่อเก็บไว้สำหรับตัวคุณ... N
- เก็ท คุณนสงสตึกเกอร์ 12.44 น.
- โรงเรียนผู้สูงอายุ (64)** วานีสอนัน วิเศษสิงห์ ส่งรูป 12.37 น.
- CP ALL 7-Eleven TH **คุณได้รับการกิจ** มีรางวัลมากมายรอคุณอยู่ มาร่วม... 124
- คอไอที กาญจนบุรี (15) AI เมื่อเห็นวันหยุดมันจะข้ามไม่นับ ถ้าเจอวันหยุดดิ (จ.-ศ.) AI จะนับ.... 52
- dtac ดิลติคุ้มเบิล! รับสิทธิพิเศษทั้งคู่ แคชชานเพื่อนย้ายค่ายมาอยู่ดีແ... 106
- LINE STICKERS CREATORS CLUB โปรแกรมใหม่สำหรับครีเอเตอร์หู... 11.34 น.

โรงเรียนผู้สูงอายุ (64) 999+

บันทึก | บันทึกเป็น... | แชร์ | Keep

อ่านแล้ว 36 23.00 น.

วานีสอนัน วิเศษสิงห์ ส่งรูป

พิมพ์ข้อความ

# ฝากติดตามผลงานและกิจกรรมของโรงเรียนผู้สูงอายุตำบลบ่อพลอย



## โรงเรียนผู้สูงอายุตำบลบ่อพลอย

ค้นหาบน Facebook:

จัดการเพจ

- โรงเรียนผู้สูงอายุตำบลบ่อพลอย
- หน้าหลัก
- พีดีข่าว
- กล่องข้อความ  
1 ข้อความใหม่ & ความคิดเห็นใหม่ 21 รายการ
- App Store สำหรับธุรกิจ
- งานกิจกรรม
- แหล่งข้อมูลและเครื่องมือ
- จัดการตำแหน่งงาน

โรงเรียนผู้สูงอายุตำบลบ่อพลอย

สร้าง @ชื่อผู้ใช้ · ความสนใจ

แก้ไข ส่งข้อความ

ส่งข้อความ | โปรโมท

1. เพื่อให้ นักเร... ดูเพิ่มเติม

+429

# การดำเนินกิจกรรมสังคมสูงวัย ๔ มิติ

## มิติที่ ๓ มิติด้านสุขภาพ

การส่งเสริมสุขภาพทุกกลุ่มวัย



การตรวจสุขภาพประจำปี



ครอบครัวคือผู้ดูแลผู้สูงอายุได้ดีที่สุด



# กองทุนหลักประกันสุขภาพ อบต.บ่อพลอย

กองทุนหลักประกันสุขภาพท้องถิ่นองค์การบริหารส่วนตำบลบ่อพลอย  
ก่อตั้งเมื่อปี พ.ศ.๒๕๕๒



## กลุ่มเป้าหมาย

- กลุ่มที่ 1 กลุ่มหญิงตั้งครรภ์และหญิงหลังคลอด
- กลุ่มที่ 2 กลุ่มเด็กเล็กและเด็กก่อนวัยเรียน
- กลุ่มที่ 3 กลุ่มเด็กวัยเรียนและเยาวชน
- กลุ่มที่ 4 กลุ่มวัยทำงาน
- กลุ่มที่ 5 กลุ่มผู้สูงอายุ
- กลุ่มที่ 6 กลุ่มผู้ป่วยโรคเรื้อรัง
- กลุ่มที่ 7 กลุ่มคนพิการและทุพพลภาพ
- กลุ่มที่ 8 กลุ่มประชาชนทั่วไปที่มีภาวะเสี่ยง
- กลุ่มที่ 9 ค่าใช้จ่ายสำหรับบริหารกองทุน



# องค์การบริหารส่วนตำบลบ่อพลอยเข้าร่วม โครงการกองทุนหลักประกันสุขภาพท้องถิ่นเมื่อปี พ.ศ.๒๕๕๒

## หมวดที่ ๑ สนับสนุนโรงพยาบาลบ่อพลอย



## หมวดที่ ๒ เพื่อสนับสนุนให้กลุ่มหรือองค์กรประชาชน หรือหน่วยงานอื่นในพื้นที่



## หมวดที่ ๓ เพื่อสนับสนุนกิจกรรมการสร้างเสริมสุขภาพ ของศูนย์เด็กเล็ก หรือศูนย์พัฒนาและฟื้นฟูคุณภาพชีวิตผู้สูงอายุและคนพิการ



## หมวดที่ ๔ การบริหารจัดการกองทุนฯ การประชุมการดำเนินงานและการพิจารณาอนุมัติงบประมาณในการจัดทำโครงการขององค์กรและชุมชน



## หมวดที่ ๕ กรณีเกิดโรคระบาดหรือภัยพิบัติในพื้นที่



# ทีมงานหมอบรรเทา



# อสม.น้อย เยี่ยมบ้านผู้สูงอายุ



# โครงการส่งเสริมสุขภาพอนามัย และใส่ใจดูแลแม่และเด็กปี 2565

## แกนนำสร้างสุขภาพตามแนวทางวิถีชีวิตใหม่





# จดหมายข่าวประชาสัมพันธ์

## โรงเรียนบ้านหนองเตียน

BANNONGTIAN SCHOOL

### โครงการพัฒนาศักยภาพนักเรียนด้านการสร้างเสริมสุขภาพ การป้องกันโรค (อสม.จิ๋ว)

โรงเรียนบ้านหนองเตียน สังกัดสำนักงานเขตพื้นที่การศึกษาประถมศึกษา กาญจนบุรี เขต 4 มีกำหนดจัดโครงการพัฒนาศักยภาพนักเรียนด้านการสร้างเสริมสุขภาพ การป้องกันโรค (อสม.จิ๋ว) โดยมีวัตถุประสงค์เพื่อส่งเสริมและพัฒนาศักยภาพของผู้นำนักเรียน ให้เกิดการบูรณาการร่วมกัน ในการทำงานของหน่วยงาน กลุ่มองค์กร จิตอาสา ประชาชนชาวบ้าน ในด้านการดูแลสุขภาพของคนในชุมชน ระหว่างวันที่ 19 กรกฎาคม 2565 เวลา 09.00 - 16.00 น.



ฉบับที่ 17/2565 กรกฎาคม 2565



โรงเรียนบ้านหนองเตียน



# โครงการพัฒนาศักยภาพนักเรียนด้านการสร้างเสริมสุขภาพ การป้องกันโรค (อสม.จิ๋ว) โรงเรียนบ้านหนองเตียน วันที่ 19 กรกฎาคม 2565



# โครงการรณรงค์คัดกรองความเสี่ยงโรคเบาหวานความดันโลหิตสูงและส่งเสริมสุขภาพด้วยการปรับเปลี่ยนพฤติกรรมในประชาชนอายุ 35 ปีขึ้นไปปี 2565



# การดูแลสุขภาพผู้สูงอายุระยะยาว (Long Term Care)

## กิจกรรมเยี่ยมบ้านผู้สูงอายุและผู้ที่มีภาวะพึ่งพิง



# กิจกรรมเปลี่ยนหมอนที่นอนใหม่



หมอนหนุน  
หมอนข้าง  
ผ้าห่ม



## การดำเนินกิจกรรมสังคมสูงวัย ๔ มิติ



### มิติที่ ๔ มิติด้านสภาพแวดล้อม

ปัจจัยควรคำนึงเมื่อออกแบบบ้านสำหรับผู้สูงอายุ

- ความสามารถในการป้องกันและลดอุบัติเหตุต่างๆ ที่อาจจะเกิดขึ้นได้
- เอื้อต่อการใช้ชีวิตได้อย่างง่ายและสะดวกสบายมากที่สุด
- ช่วยเสริมให้สุขภาพกาย-ใจ ของผู้สูงอายุให้ดีขึ้น ทำให้สามารถอยู่อาศัยได้อย่างปลอดภัยตลอดเวลา

- การทำทางลาด/ราวจับ ในบริเวณสาธารณะ เช่น วัด





# โครงการซ่อมแซมบ้านผู้สูงอายุและบ้านผู้ด้อยโอกาส

งบ อบต.บ่อพลอย

โครงการซ่อมแซมบ้านผู้สูงอายุ และบ้านผู้ด้อยโอกาส

โดยการจัดสวัสดิการด้านที่อยู่อาศัยให้กับผู้สูงอายุและคนพิการที่ยากจน

๑ เพื่อปรับปรุงและซ่อมแซมที่อยู่อาศัยให้มีความมั่นคงแข็งแรงเหมาะสมสำหรับอยู่อาศัย

๒ เพื่อยกระดับคุณภาพชีวิตและความเป็นอยู่ของประชาชนผู้ด้อยโอกาสได้ดำรงชีวิตอย่างมีความสุข

๓ เพื่อสนับสนุนการดำเนินงานตามบทบาท อำนาจ หน้าที่ขององค์กรปกครองส่วนท้องถิ่นในการพัฒนาคุณภาพชีวิตของประชาชนให้มีความเป็นอยู่ที่ดีขึ้น



# ผู้ป่วยโรคไตไม่ยอมรับการรักษา เนื่องจากไม่มีเงินทำห้องปลอดเชื้อเพื่อใช้ในการล้างไตด้วยตนเอง

โรงพยาบาลบ่อพลอย ประสาน อบต.บ่อพลอย เพื่อขอความช่วยเหลือดำเนินการสร้างห้องปลอดเชื้อให้กับผู้ป่วยรายดังกล่าว นำเรียนปัญหาดังกล่าวให้กับผู้บริหารท้องถิ่น

นายอำนาจ สุวรรณนิม อายุ 54 ปี  
อยู่บ้านเลขที่ 4/1 ม.3 บ้านท่าว่า

หมดกำลังใจ ไม่อยากให้ครอบครัวเดือดร้อน เนื่องจากภรรยามีอาชีพรับจ้าง รายได้ไม่เพียงพอ ผ่านการประเมิน และได้เข้ารับการฝึกขั้นตอนการล้างไตด้วยตัวเอง ซึ่งต้องไป รพ.พหลฯ เป็นเดือน โดยได้รับการดูแลรับส่งจาก นายกันตภณ พานแก้ว ผู้ใหญ่บ้าน ม.3 บ้านท่าว่า



ดำเนินการสร้างห้องปลอดเชื้อ เพื่อให้โรงพยาบาลพหลฯ ลงมาตรวจสอบว่าเป็นไปตามเกณฑ์หรือไม่

นายสนอง วิเศษสิงห์ นายก อบต.บ่อพลอย ลงพื้นที่ร่วมกับโรงพยาบาลบ่อพลอย ผู้นำหมู่บ้านและผู้นำท้องถิ่น ให้กำลังใจ และเร่งดำเนินการสร้างห้องปลอดเชื้อ



# โครงการซ่อมแซมบ้านผู้สูงอายุและบ้านผู้ด้อยโอกาส ปี ๒๕๖๕

นางประติษฐ์ จันทร์หอม อายุ 60 ปี  
บ้านเลขที่ 13 หมู่ 8 ผู้สูงอายุ คนพิการ



ทำห้องนอนด้านล่าง



นาย สนั่น ลาดบัวขาว อายุ 69 ปี  
บ้านเลขที่ 107 หมู่ที่ 10 ผู้สูงอายุ  
ขอซ่อมแซมห้องน้ำเปลี่ยนเป็นแบบนั่งราบ/  
ประตูลูกน้ำ



# ห้องน้ำ/ทางลาด บริเวณหน่วยงานและที่สาธารณะ

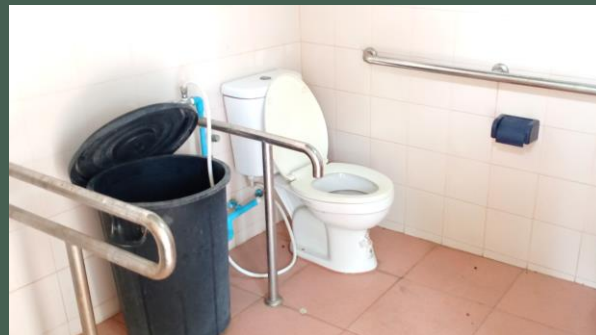

# “เข้าใจ เข้าถึง พัฒนา”

ความสุขของชุมชน



บนรอยยิ้มของผู้เฒ่า

- หลักการพัฒนาตามแนวพระราชดำริ คือ เข้าใจ เข้าถึง พัฒนา เน้นการมีส่วนร่วมของประชาชน และขับเคลื่อนงานพัฒนาด้วยความต้องการที่แท้จริงของคนในชุมชน